

**FICHA TECNICA:**

**Tipo de estudio:** encuesta por muestreo.

**Características:** enfoque cuantitativo (registro extensivo).

**Diseño Muestral:** probabilístico estratificado con adjudicación proporcional. Selección simple al azar dentro de cada estrato (cuotas de sexo, grupos etarios y cantidad de población por distrito municipal).

**Universo:** rosarinos en condiciones de votar.

**Instrumento de recolección de datos:** módulo estructurado, a partir de preguntas abiertas, cerradas y escalas de opinión.

**Alcance:** ciudad de Rosario.

**Tamaño de la muestra:** 400 casos efectivos.

**Error muestral:** + / - 5 %

**Confianza:** 95,5 %

**Fecha de realización:** del 13 al 15 de junio de 2008.

## 1. IMAGEN VALORATIVA DE GESTION DE GOBIERNO DE LA PRESIDENTA CRISTINA FERNANDEZ DE KIRCHNER:

En términos de Muy Buena, Buena, Regular, Mala y Muy Mala, ¿qué opinión le merece la gestión de la Presidenta Cristina Fernández de Kirchner?

### 1.1. Total: (En %)

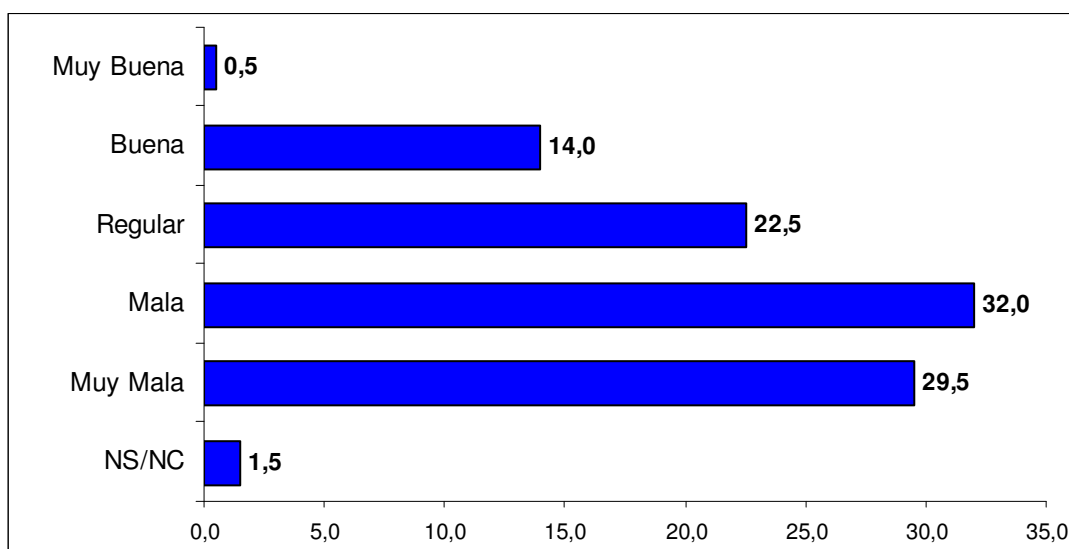

En el momento de máximo enfrentamiento con los sectores del campo, el **nivel de aprobación** de la gestión de la **Presidenta Cristina Fernández de Kirchner** en la ciudad de Rosario se ubicaba en el 14,5 % (de ellos el 0,5 % la consideraba muy buena y el 14 % buena); mientras que el 22,5 % de los encuestados la consideraba como regular. Asimismo, el 61,5 % del total desaprobaba su gestión. En síntesis, la **imagen crítica** de su gestión (imagen regular más nivel de desaprobación) **ascendía entonces al 84 %**.

Entre los primeros (**nivel de aprobación**), se destacan los hombres, cuya edad oscila entre los 41 y 60 años, y pertenecientes a los distritos **Noroeste** y **Sudoeste** de la ciudad. Entre los segundos (**imagen regular**), sobresalen las mujeres jóvenes, de 18 a 25 años, y ubicadas en los distritos **Norte** y **Noroeste**. Por último, entre los terceros (**nivel de desaprobación**), predominan también las mujeres, pero comprendidas entre los 41 y 60 años, y que residen en los distritos **Centro** y **Norte**.

**1.2. Evolución período marzo - junio 2008:**

(En %)	Mar / 08	Jun / 08
Muy Buena	3,9	0,5
Buena	25,6	14,0
Regular	25,6	22,5
Mala	25,1	32,0
Muy Mala	16,4	29,5
NS/NC	3,4	1,5

Si comparamos los valores actuales con los registrados en la medición de marzo pasado, podemos advertir que tanto el **nivel de aprobación** como la **imagen regular** de la **gestión de la Presidenta de la Nación** se ha recortado en 15 % y 3,1 %, respectivamente; mientras que, por el contrario, el **nivel de desaprobación** se ha incrementado en 20 %.

**1.3. Curva de evolución:**  
(En %)

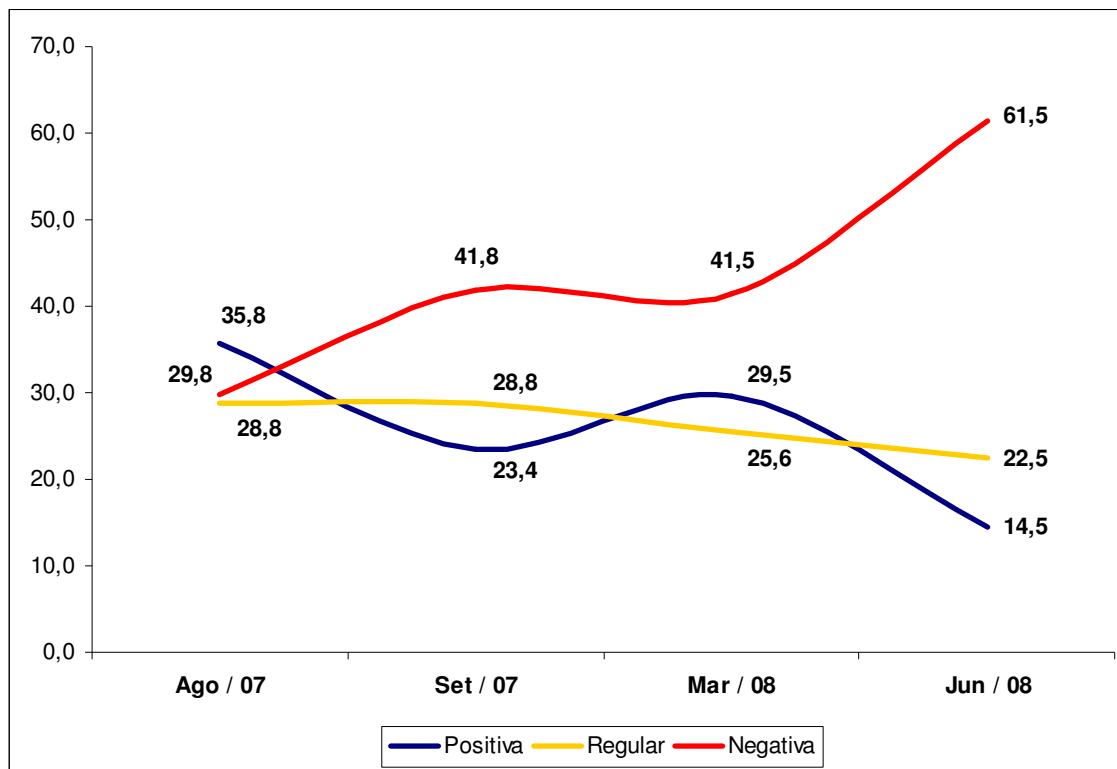

**2. IMAGEN VALORATIVA DE DISTINTOS REFERENTES:**

(En %)	Positiva	Regular	Negativa	NS/NC	Imagen Neta
Alfredo de Angeli	33,9	27,0	31,7	7,4	+ 1,1
Elisa Carrió	30,3	36,4	31,8	1,5	- 1,1
Carlos Reutemann	19,2	42,9	31,8	6,1	- 1,7
Néstor Kirchner	16,1	30,2	52,8	1,0	- 3,3
Luis D'Elía	0,5	4,7	93,2	1,6	- 186,4

De los referentes político-sociales incluídos aquí, podemos observar que uno sólo de ellos alcanza una **imagen neta positiva** (relación entre el porcentaje de opiniones positivas y opiniones negativas). Por el contrario, los tres dirigentes restantes registran una **imagen neta negativa** (las calificaciones negativas superan a las positivas). En efecto, el dirigente agropecuario **Alfredo de Angeli** posee la más alta **imagen positiva** por parte de la opinión pública rosarina (33,9 %). En el otro extremo, el dirigente *piquetero* **Luis D'Elía** es el referente político-social que obtiene la mayor **imagen negativa** entre los rosarinos encuestados (93,2 %).

### 3. INTENCION DE VOTO ELECCIONES PRESIDENTE DE LA NACION EN LA CIUDAD DE ROSARIO:

Si hubiera elecciones el próximo domingo para elegir Presidente de la Nación, ¿a quién de los siguientes dirigentes votaría?

#### 3.1. Total: (En %)

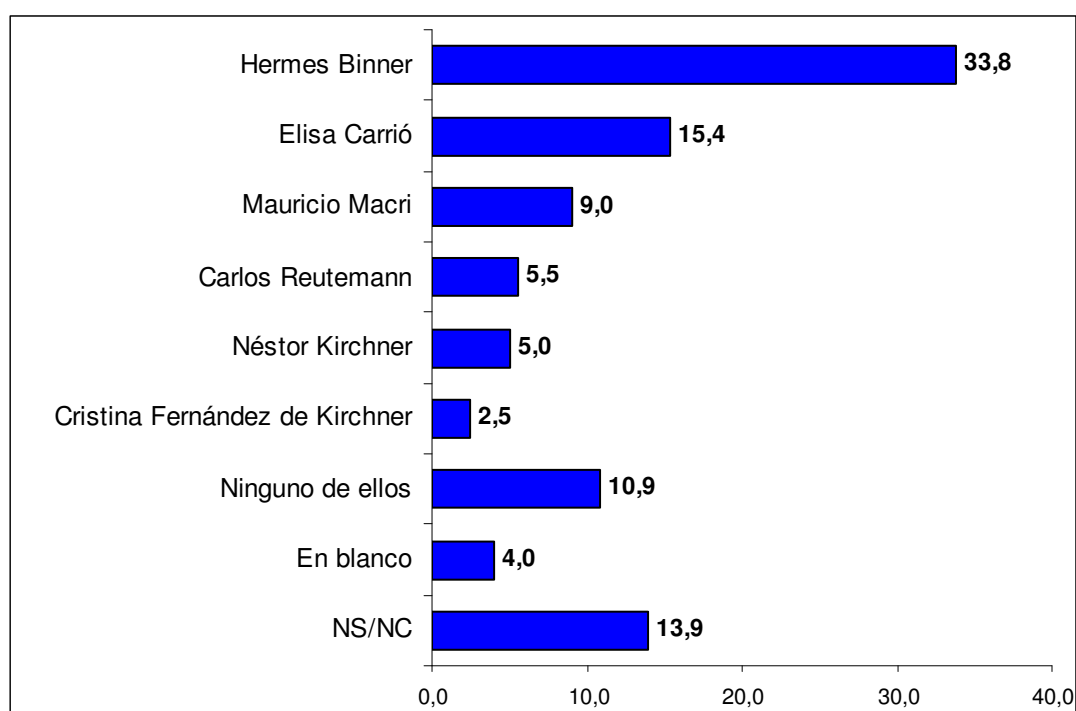

En la actualidad, el **Gobernador Hermes Binner** tiene en la **ciudad de Rosario** una **intención de voto a Presidente de la Nación de casi 34 %**. Luego, se ubican la líder de la **Coalición Cívica Elisa Carrió** con poco más del 15 % y el titular del **PRO Mauricio Macri** que obtiene el 9 %. Cabe advertir aquí, que casi un **30 % del total** o bien **no sabe** por quién sufragaría (13,9 %), o directamente dice que no lo haría por **ninguno** o **votaría en blanco** (14,9 %).

**3.2. Relación entre voto efectivo elecciones a Presidente de la Nación e intención de voto elecciones a Presidente de la Nación:**  
(En %)

Intención de voto elecciones a Presidente de la Nación	Voto efectivo elecciones a Presidente de la Nación									
	Elisa Carrió	Cristina Fernández de Kirchner	Roberto Lavagna	Alberto Rodríguez Saá	Pino Solanas	Ricardo López Murphy	Jorge Sobisch	Otros	No votó / En blanco	NS/NC
Hermes Binner	44,8	21,4	38,5	9,1	87,5	33,3	0,0	50,0	30,2	33,3
Elisa Carrió	32,8	5,4	0,0	0,0	0,0	33,3	0,0	0,0	16,2	16,7
Mauricio Macri	12,2	3,6	23,0	9,1	0,0	33,3	0,0	0,0	7,0	16,7
Carlos Reutemann	3,4	1,8	7,7	45,4	0,0	0,0	0,0	0,0	4,7	0,0
Néstor Kirchner	0,0	12,5	7,7	9,1	0,0	0,0	0,0	50,0	0,0	0,0
Cristina Fernández de Kirchner	0,0	8,9	0,0	0,0	0,0	0,0	0,0	0,0	0,0	0,0
Ninguno de ellos	3,4	19,6	0,0	9,1	12,5	0,0	0,0	0,0	11,6	33,3
En blanco	0,0	3,6	0,0	0,0	0,0	0,0	0,0	0,0	14,0	0,0
NS/NC	3,4	23,2	23,1	18,2	0,0	0,0	99,9	0,0	16,3	0,0

Podemos advertir aquí que del total de encuestados que votaron por **Cristina Fernández de Kirchner** el 28 de octubre del año pasado, el 21,4 % de ellos hoy lo harían por **Hermes Binner**; mientras que otro 19,6 % **no sufragaría por ninguno de ellos**, y otro 12,5 % votaría por su esposo, el **ex presidente Néstor Kirchner**. Asimismo, entre los que sufragaron por **Elisa Carrió** en aquella elección, el 44,8 % apuntaría ahora a **Hermes Binner**; mientras que otro 32,8 % volvería a votar por ella, y otro 12,2 % por **Mauricio Macri**. Finalmente, entre los que votaron por **Roberto Lavagna** en octubre del año pasado, el 38,5 % se inclinaría ahora por **Hermes Binner**, y otro 23 % por el líder del **PRO**.

**Lic. Andrés Mautone**